

Visite nuestro sitio Web en  
[www.arp.org.py](http://www.arp.org.py)



## ASOCIACIÓN RURAL DEL PARAGUAY

### WEB CLIPPING EXPRES

MIÉRCOLES 12 DE JUNIO DE 2013

### ABC COLOR

**Presentaron la “Expo Rueda” a empresarios colombianos --** Intensas promociones en el exterior están impulsando los organizadores de la Expo 2013 de Mariano Roque Alonso con relación a esta feria internacional así como de la Rueda de Negocios, que se desarrolla en forma paralela.



Luis Schmeda, coordinador general de la Rueda Internacional de Negocios, presentó la Expo Rueda 2013 ante una nutrida presencia de empresarios colombianos. / ABC Color

Según lo expresado por Luis Schmeda, coordinador general de la XVII edición de la Rueda Internacional de Negocios, visitaron Colombia y contactaron con importantes gremios empresariales a los que invitaron para visitar el país y concretar negocios, durante la próxima edición de la Expo, que se extenderá del 6 al 21 de julio. Schmeda comentó que se reunieron con los principales directivos de la Asociación Nacional de Comercio Exterior (Analdex), la Cámara de Comercio de Bogotá y la Asociación Nacional de Empresarios de Colombia (ANDI) y recibieron con mucho interés las informaciones sobre el evento. Dijo también que estos encuentros fueron posibles gracias al apoyo recibido por los funcionarios de la Embajada de Paraguay en Colombia, entre los que citó a Víctor Manuel Irazusta, Estefanía Laterza y Santiago Sánchez. Destacó, además, que le sorprendió gratamente, que en el marco de una de las reuniones mantenidas con referentes de la ANDI, uno de los empresarios presentes de nombre Julio Araya, de la empresa “Nereus Group” de Canadá, con sucursal en Colombia, narró a los presentes su grata experiencia de negocios con Paraguay, a partir de la Expo Rueda 2012.

Araya expuso, que la matriz de la firma que representa, está a punto de cerrar una importación de sésamo, stevia, aceite de canola para mezcla y aceite para consumo, además de carne vacuna. Añadió que solo están esperando la carta de confidencialidad de la firma paraguaya para cerrar la compra de stevia para el mercado de Polonia.++

**Denuncian sospechosa inacción del Gobierno en bloqueos contra Azpa**

Directivos de Azucarera Paraguaya (Azpa) denunciaron ayer la sospechosa inacción de las instituciones del Poder Ejecutivo, que –presumiblemente– fueron “utilizadas” por los supuestos productores de caña dulce, que bloquearon toda vía de entrada y salida al ingenio azucarero.



Directivos de Azpa estuvieron acompañados de las cúpulas de la UIP, la ARP y la Cámara de Comercio.



Los denunciantes facilitaron ayer esta foto a la prensa, en la que (aseguran) la propia Policía impedía la libre circulación de los camiones de la industria azucarera. / ABC Color

En una conferencia de prensa realizada ayer en el local de la Unión Industrial Paraguaya (UIP), el presidente de la firma, Conrado Hoeckle, manifestó inicialmente que este no es un conflicto obrero-patronal, que arrancó el 3 de mayo pasado, y no hace una semana, como se ha dicho. Afirmó que en solo tres días se hicieron 12 denuncias de hechos prácticamente vandálicos protagonizados por supuestos cañicultores que se movilizaban en numerosas camionetas cuatro por cuatro, ante la absoluta inacción de la fiscalía y la Policía Nacional. “Hay fotos y filmaciones del cierre de tres accesos a Tebicuary, hechos con camiones y otros tipos de vehículos”, lamentó Hoeckle. Añadió que el pueblo estuvo sitiado por estas personas (a las cuales no pudo identificar) durante cuatro días seguidos. “Los supuestos cañeros son arreados en camionetas cuatro por cuatro. La mitad del campamento está en la ruta y la mitad está en la propiedad de la empresa; uno que estuvo acampando en la carpa durante días es el dueño de un (auto) Mercedes-Benz doble faro; la gente que se manifiesta llega en camionetas y con palos, y los vehículos estacionados, camionetas último modelo, bloquean la salida de la empresa”, denunció.

### **No hay conflicto**

Preguntado si puede individualizar a los presuntos instigadores del bloqueo, contestó: “Al Ministerio Público le corresponde investigar por qué esas personas están ahí. La gente con la cual nuestro ingenio pensaba trabajar este año no está afuera, con esa gente no existe un conflicto de

precios. Lo que se planteó es que el ingenio pueda cosechar su propia caña, sin embargo, los vehículos que cargan con nuestras cosechas no pueden salir a la ruta, ese es el problema real”.

### **Fabricantes de conflictos**

Por su parte, el asesor jurídico de la firma, abogado Óscar Tuma, manifestó que no existe un problema de precio o de cañicultores detrás de este problema, sino otros intereses y probablemente mucho dinero. “Algunas autoridades son fabricantes de ‘conflictos probolsillos’, y esa es la verdad”. Añadió que se pretende disfrazar ese “círculo de terror” al que fue sometida toda una población. “Aquí han baleado camiones y esa no es una manifestación pacífica, y la Fiscalía General del Estado, bien gracias, y los fiscales peor, porque no se atrevieron a participar. Existen pruebas evidentes de que este no es un conflicto de cañicultores”, insistió el abogado.

### **Imagen país**

Por su lado, el titular de la UIP, ingeniero Eduardo Felippo, advirtió que este supuesto conflicto puede afectar seriamente la imagen del país para la venida de nuevas inversiones. “Para dar trabajo hay que crear industrias, pero cómo van a venir si las mismas autoridades de la zona están participando de estos hechos”, lamentó.++

### **Envíos de productos y subproductos pecuarios, un 25% más que en 2011 --**

La exportación de productos y subproductos pecuarios, desde el 1 de enero hasta el cierre del mes de mayo de este año, registra un récord de 25% por encima del anterior pico ocurrido en el mismo periodo comparado de 2011.

<b>Exportación de productos y subproductos de origen animal</b>			
	<b>Enero-mayo 2011 (*)</b>	<b>Enero-mayo 2013</b>	<b>Dif %</b>
<b>Toneladas</b>	<b>118.032,2</b>	<b>150.393,5</b>	27,40%
<b>US\$ FOB</b>	<b>453.749.567</b>	<b>570.779.678</b>	25,79%

(\*) Ultimo pico, antes del caso de aftosa registrado en setiembre de 2011

Fuente: Senacsa



El volumen de exportación de productos y subproductos de origen animal, de enero a mayo de este año fue de 150.393 toneladas, que supera en 27% al anterior mayor envío que se había registrado en el mismo periodo comparado de 2011, de 118.032 toneladas, según revela el informe mensual del Servicio Nacional de Calidad y Salud Animal (Senacsa), difundido ayer. Sin embargo, el crecimiento en volumen de exportación es todavía mayor, el 55% si se compara con el 2012. De enero a mayo del año pasado se exportó en el mismo concepto 96.731 toneladas contra las 150.393 toneladas enviadas este año, al cierre del mes pasado. En cuanto a las divisas generadas por la exportación de productos y subproductos de origen animal, el Senacsa informó ayer que desde el primer día de este año hasta el último día del mes pasado se registraron US\$ FOB 570,7 millones. Esta cifra, comparada con la del mismo periodo de 2011, que fue US\$ FOB 453,7 millones, hasta ese tiempo el mejor año, implica un crecimiento del 25%. Sin embargo, al comparar las divisas de este año con las del año pasado, en el mismo lapso, que fue US\$ FOB 374,2 millones, se ve un aumento del 52%.

### **Menudencia vacuna**

Entre los aspectos relevantes del informe del Senacsa se destaca el aumento de las exportaciones de menudencias vacunas que registran un volumen de 11.450 toneladas este año, de enero a

mayo. Dicha cifra representa un crecimiento del 57%, contra las 7.277 toneladas enviadas durante los primeros cinco meses del año pasado, que había sido el último récord en ese rubro específico. Los envíos de menudencias vacunas generaron este año US\$ FOB 53,5 millones, contra US\$ FOB de 25,1 millones del mismo periodo del año pasado, lo que significa un crecimiento del 112%. También creció la exportación de carne porcina con 610,9 toneladas por US\$ FOB 1.587.845, que implicó un 336% de aumento en volumen y 252% en divisas, con relación al año pasado.++

**Esperan habilitar unos 1.000 establecimientos --** El Servicio Nacional de Calidad y Salud Animal (Senacsa) espera que la ampliación del número de establecimientos ganaderos a ser habilitados para proveer animales destinados a exportar carne a Chile no solo lleguen a 500 como está previsto, sino que finalmente se alcance el número de unos 1.000 establecimientos como se había logrado antes del foco de fiebre aftosa, de setiembre del 2011, informó ayer el presidente interino del ente, doctor Ricardo Feltes. El mismo informó que ayer inició sus tareas en nuestro país la doctora Marta Rojas, jefa del Departamento de Sanidad Animal, del Servicio Agropecuario de Chile (SAG), que fue enviada a nuestro país para hacer una auditoría complementaria a nuestro servicio sanitario, con objeto de verificar las condiciones de certificación de los animales y de las carnes para el mercado chileno. Agregó que Rojas también controlará los resultados del muestreo serológico que se había realizado el año pasado, que de ser favorable sus dictámenes permitiría que cualquier establecimiento ganadero, que tenga intención de exportar animales como carne a Chile, pueda inscribirse cumpliendo las condiciones establecidas. Recordó que solo están habilitados 105 establecimientos y esperan unos 400 en lista de espera.++

**Sugieren reducir evasión y elevar la base tributaria --** El Centro de Análisis y Difusión de la Economía Paraguaya señala que el presidente electo deberá enfocarse en reducir la evasión impositiva y aumentar la base tributaria del país, así como en aplicar una mayor justicia tributaria, que incluye un aumento de la contribución del sector agropecuario. El estudio, realizado por Julio Ramírez, especialista del Centro de Análisis y Difusión de la Economía Paraguaya (Cadep), señala que, en los últimos días, dos temas sobre la política fiscal tuvieron una fuerte relevancia en los medios de comunicación: el déficit y el endeudamiento. “También se ha puesto en evidencia la desconfianza del nuevo presidente electo y de su equipo de transición sobre el manejo de las finanzas públicas por la actual administración, con el temor de encontrar las arcas ‘vacías’, lo que le restaría capacidad para ejecutar sus planes y programas de gobierno”, indica. Sostiene que la real preocupación del nuevo gobierno no tendría que enfocarse en las cuestiones coyunturales, de corto plazo, si bien es lógicamente correcto que la futura administración gubernamental se interiorice de los manejos financieros de las distintas instituciones públicas. En ese sentido, el análisis destaca que no existe atraso en el pago de la deuda pública y el déficit fiscal se encuentra en niveles manejables, ya que desde un principio se esperaba un saldo rojo en las finanzas públicas debido al abultado presupuesto aprobado por el parlamento.++

**Según el BID, Paraguay registra el menor ritmo de reducción de pobreza --** La reducción de la pobreza en Paraguay fue más lenta respecto a la región. Por cada punto de crecimiento del PIB por persona, la tasa de pobreza se redujo, en promedio, 1,9% entre 2005 y 2011, a diferencia de Uruguay, Chile y Brasil, que bajaron en más de 3%, según un reciente estudio del Banco Interamericano de Desarrollo, basado en datos oficiales de nuestro país.

### Elasticidad del crecimiento de la pobreza (cambio % de la pobreza respecto al aumento de 1% del PIB per cápita entre 2005 y 2011)



En octubre de 2012, el Sector Social del BID completó la elaboración de un trabajo denominado “Gasto público en protección social en Paraguay”. Se agrupa a un conjunto de intervenciones que permiten al Gobierno cumplir dos funciones sociales esenciales: la asistencia social y la seguridad social. Con la primera se pretende que la población de bajos recursos alivie su situación actual, aumente su acceso a los servicios sociales básicos y mejore sus capacidades para salir de la pobreza. Con la segunda se busca que la población en general esté protegida contra la reducción de sus ingresos y el consumo, que puede ocurrir debido a enfermedades, maternidad, desempleo, discapacidad, vejez o muerte. Si bien el aumento del gasto en este sector fue sustancial en los últimos años y la reducción de la pobreza fue importante, la población paraguaya aún está expuesta a diversos riesgos que la hacen vulnerable a la pobreza y a otros problemas sociales, según el documento. Estos riesgos ocurren debido a los choques externos, los fenómenos naturales y, en particular, al entorno donde viven. Ocurren, además, porque el alcance de la protección existente es aún insuficiente.

#### Reducción asociada a desempeño económico

El BID analiza la evolución de la pobreza y describe con detalle los riesgos encarados por la población, basado en informes oficiales de nuestro país que son cuestionados por su credibilidad. Asimismo, examina las tendencias del gasto agregado en asistencia y seguridad social y revisa la cobertura, incidencia y generosidad de los beneficios que transfieren los principales programas. El propósito es disponer de evidencias que permitan mejorar la eficiencia del gasto público asignado a ellos. Según el BID, la reducción de la pobreza de los últimos años está asociada al desempeño económico del país. Después de crecer solo 1% entre 1995 y 2002, el PIB real de Paraguay aumentó 51% entre 2002 y 2011. Aunque en estos años la pobreza se redujo de 49,7% a 32,4%, esta reducción fue heterogénea. En las áreas urbanas la pobreza total disminuyó 5,5% en promedio cada año y en las rurales solo 3,7%, lo cual implicó que se ampliaran las diferencias entre ambas. En el 2011, la pobreza total en las áreas rurales fue casi el doble que en las urbanas; y la pobreza extrema, el triple, corroborándose que la pobreza continúa siendo un fenómeno esencialmente rural. Hacia el 2011, la pobreza total en las áreas rurales del país llegó a ser casi el doble que en las urbanas; la pobreza extrema, el triple; y la desigualdad, 10 puntos porcentuales más alta, corroborándose que ambos problemas continúan siendo fenómenos esencialmente rurales. En estas áreas vive el 56% de todos los pobres y el 67% de todos los pobres extremos del país. Si bien los niveles de pobreza en Paraguay se encuentran por debajo del nivel que corresponde a su producto por persona, la reducción de los últimos años ha sido más lenta respecto al promedio de la región en su conjunto y, en particular, de los demás países del Mercosur, refiere el documento. Por cada uno por ciento de crecimiento del PIB por persona de Paraguay, la tasa de pobreza –medida con la línea de US\$ 2.5 por persona por día– se redujo en promedio 1,9 por ciento entre 2005 y 2011, a diferencia, por ejemplo, de Uruguay, Chile y Brasil,

que redujeron en más de 3%, y Argentina en 2,2%. No necesariamente los que más crecieron en este periodo (Panamá, Argentina y Perú) tuvieron más impactos sobre la reducción de la pobreza. En promedio, por cada punto de crecimiento del producto por persona, la pobreza total urbana de Paraguay se redujo 1,2%, en tanto que la pobreza rural bajó 0,1%, destaca el BID.++

**Embajador insta a evitar lo que se vivió en Colombia** -- El embajador de Colombia, Édgar Augusto Cely Núñez, advirtió ayer que no se debe permitir que Paraguay llegue a lo que vive Colombia con la guerrilla.



El embajador colombiano Édgar Augusto Cely Núñez junto al fiscal general del Estado. Fue ayer a la mañana en la sede central del Ministerio Público. / ABC Color

Fue tras una visita que hizo al fiscal general del Estado, Javier Díaz Verón. “Mi visita es para manifestarle al señor fiscal la voluntad nuestra de seguir contribuyendo, de servir de puente con Colombia, para que las relaciones que siempre se han fundamentado en un diálogo muy importante, una amistad y un gran respeto por el pueblo paraguayo continúen en esa misma línea”, explicó. La visita no pasó desapercibida debido al momento que vive nuestro país por los ataques del EPP y por el hecho de que el diplomático fue comandante de las Fuerzas Militares de su país y durante su mando resultó muerto en un enfrentamiento el cabecilla de las FARC Víctor Suárez Rojas, alias “Mono Jojoy”. “Colombia, desafortunadamente ha tenido un conflicto que ya supera los 50 años, lo que nos ha costado un precio muy alto en vidas y el impacto negativo hacia el país, pero afortunadamente el pueblo, la voluntad política de los gobernantes nos han permitido dar un paso y colocar a Colombia en otra posición y esa experiencia nos permite ayudar, colaborar con los pueblos hermanos para que no vayan a vivir esa parte negativa que ha vivido Colombia”, indicó en evidente alusión al EPP.++

## ÚLTIMA HORA

**Exportaciones del complejo cárnico aumentaron 52%** -- Las exportaciones de carne y subproductos de origen animal aumentaron 52%, de enero a mayo, según refiere el informe del Servicio Nacional de Calidad y Salud Animal (Senacsa). Hasta el quinto mes del año, las exportaciones de carne y subproductos de origen animal permitieron el ingreso de USD 570,7 millones, que representa 52% más que el mismo periodo de la temporada anterior, en la que se tuvieron USD 374,2 millones; o sea, prácticamente unos USD 200 millones más. En lo que se refiere a volumen de exportación, se ha registrado una salida de 150.300 toneladas, que representan un incremento de 54,3%, con relación al mismo periodo de la temporada pasada, en la que se enviaron unas 96.700 toneladas. En cuanto al segmento de carne bovina, el ingreso generado a mayo es de USD 428,4 millones, que representan un aumento de 49%. De enero a mayo del 2012, se exportó por valor de USD 287,2 millones. En volumen exportado existe una expansión de 41,9%, pasando de 58.500 a 83.100 toneladas de un periodo a otro; es decir, más de 23.000 toneladas más se exportaron en este año. El principal mercado de la carne paraguaya sigue

siendo Rusia, con una compra de 54.700 toneladas a mayo, que generaron para el país, USD 278,8 millones, bajo un promedio de cotización de USD 5.096 la tonelada. Posteriormente sigue estando Brasil, con una demanda de 9.250 toneladas, para un ingreso de divisas de USD 47,9 millones. Allí cerca está Israel, con una compra de 5.070 toneladas, que redevinieron al país USD 27,4 millones. Completan el top 5 Hong Kong y Chile, con 2.944 y 2.865 toneladas, respectivamente, que generaron USD 14,1 y USD 17,9 millones.++

**La oferta de carne a Chile crecerá 9 veces --** Comenzó la evaluación oficial del Servicio Agrícola Ganadero de Chile (SAG) en Paraguay para eliminar las restricciones y ampliar la cantidad de establecimientos ganaderos que exportan al mercado trasandino. Hasta el momento, unos 100 establecimientos lograron sortear las exigencias y llegar con su carne al mercado trasandino, pero en caso de que se logre levantar las restricciones, Paraguay contaría con unos 1.000 establecimientos con capacidad de exportar carne a Chile; es decir, aumentaría 9 veces más la cantidad de campos habilitados, que podrían dar una oferta de carne elevada para el que fuera el principal destino de la carne paraguaya por mucho tiempo. Los técnicos del SAG arrancaron la gira y estarán realizando los trabajos desarrollados en el país en cuanto a la serología, además de ver in situ algunas propiedades ganaderas en el país, para confirmar los resultados expuestos por el Servicio Nacional de Calidad y Salud Animal. Chile habilitó su mercado desde noviembre pasado a la carne paraguaya, mediante el establecimiento de algunas normas que dificultaron la capacidad de exportación de la proteína roja desde Paraguay.++

## LA NACIÓN

**Chilenos evalúan los procesos de certificación de carne en el país --** Senacsa confía en la habilitación de todos los campos del país como proveedores. El Servicio Agrícola y Ganadero de Chile (SAG) inició ayer su auditoría sanitaria en el país; misión mediante la cual estarán evaluando los procesos de certificación del país, con miras a la habilitación de una mayor cantidad de establecimientos pecuarios como proveedores de carne bovina al mercado trasandino. Es una de las visitas técnicas más esperadas por el sector ganadero en los últimos tiempos, ya que la total reapertura de dicho mercado puede generar un repunte importante en los precios internacionales de exportación y por ende del ganado. Primo Feltes, director general de Servicios Técnicos del Servicio Nacional de Calidad y Salud Animal (Senacsa), informó que la misión tiene el objetivo de verificar las condiciones de certificación de animales para Chile y los resultados de la serología, trabajo que había demostrado la ausencia viral de aftosa en el país. Ayer se reunieron en la oficina del Senacsa y hoy a la mañana estarán trabajando en un establecimiento del Departamento de San Pedro y eventualmente una visita a una industria. Está prevista la reunión final de la auditoría para el jueves a la tarde. Feltes manifestó que el servicio veterinario oficial del país considera que se están haciendo en forma el trabajo sanitario y que hay garantías para superar la auditoría. Informó que en la actualidad unos 105 campos están exportando a Chile y que unos 500 establecimientos están en lista de espera. En la actualidad sólo están habilitados los campos en los cuales se realizaron pruebas de serología.

### EXPORTACIÓN

Por otra parte, las exportaciones de productos de la ganadería ya ingresaron al país unos US\$ 570,7 millones de enero a mayo y representa un incremento del 52,5% con relación a la cifra del mismo periodo del año pasado, que fue US\$ 374,2 millones. El volumen de envíos se incrementó 55% y alcanzó 150 mil toneladas en los primeros 5 meses del año, según los datos del Senacsa. La carne paraguaya es el principal rubro y hasta mayo se exportaron 83.164 toneladas del producto por un valor de US\$ 428,4 millones. El producto llegó por primera vez en este año a Perú, Guinea, y Ghana y ya suman 33 los mercados de la proteína roja.++

## LA CIFRA DEL DÍA

**US\$ 428 millones**

alcanzaron las exportaciones de carne y menudencias vacunas entre enero y mayo de este año.

*Fuente: Senacsa*

## PRONÓSTICO METEOROLÓGICO

La Dirección Nacional de Meteorología prevé para el resto de la jornada tiempo de fresco a cálido, cielo parcialmente nublado a nublado, vientos variables, luego del noreste. Máxima pronosticada: 27 grados.

Mañana jueves: Cálido, cielo mayormente nublado, vientos del noreste. Precipitaciones dispersas con ocasionales tormentas eléctricas. Maxima pronosticada: 27 grados.

## FOTO SATELITAL

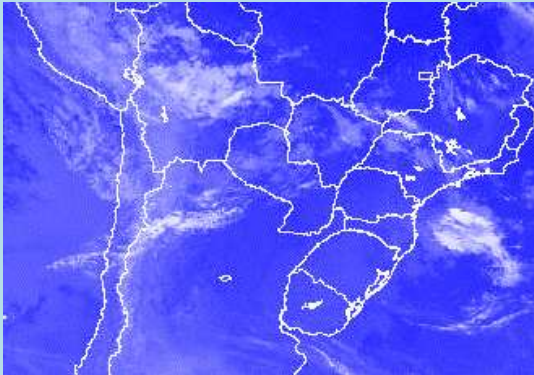

**(Final del envío)**